

Bu Proje, Avrupa Birliđi ve Trkiye Cumhuriyeti tarafından finanse edilmektedir.

Kalıcı Organik Kirleticilerle Kirlenmiř Sahaların Tespiti ve İyileřtirilmesi Projesi

RİSK DEĐERLENDİRMESİ VE ALTERNATİF TEMİZLEME TEKNOLOJİLERİ EĐİTİMİ

23-27 Ocak 2023, Antalya



TRKİYE CUMHURİYETİ
ÇEVRE, ŐEHİRCİLİK VE
İKLİM DEĐİŐİKLİĐİ BAKANLIĐI



Çevre ve İklim Eylemi
Sektr Operasyonel Programı



Kalıcı
Organik
Kirleticiler



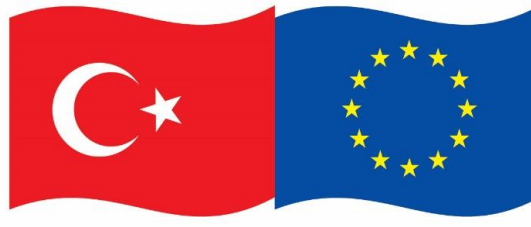

Bu Proje, Avrupa Birliđi ve Trkiye Cumhuriyeti tarafından finanse edilmektedir.

Toprak Kirliliđinin Kontrol ve Noktasal Kaynaklı Kirlenmiř Sahalara Dair Ynetmeliđin ve İlgili Teknik Rehberlerin Revizyonu

Prof. Dr. Ahmet Karagndz
Gebze Teknik niversitesi

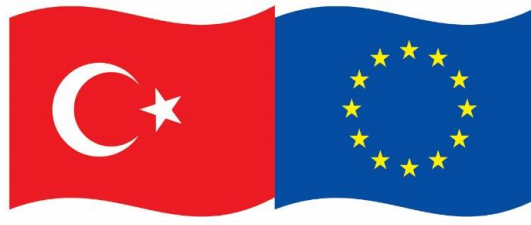

Bu Proje, Avrupa Birliđi ve Trkiye Cumhuriyeti tarafından finanse edilmektedir.

YNETMELİĐİN ADI

TOPRAK KİRLİLİĐİNİN KONTROL VE NOKTASAL KAYNAKLI KİRLENMİŐ SAHALARA DAİR YNETMELİK (1)

NOKTASAL KAYNAKLI TOPRAK KİRLİLİĐİNİN KONTROL VE KİRLENMİŐ SAHALARA DAİR YNETMELİK (1)

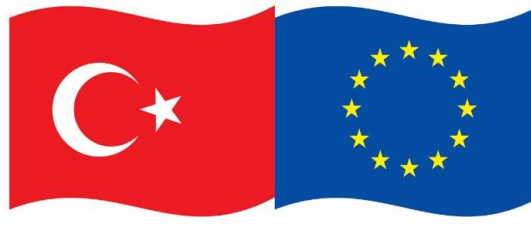

Bu Proje, Avrupa Birliđi ve Trkiye Cumhuriyeti tarafından finanse edilmektedir.

RADYOAKTİVİTE

Kapsam

MADDE 2 – (1) ...

(2) Radyoaktif atıklarla kirlenmiř sahalarda ynetmelik kapsamı dıřındadır. 08.03.2022 tarihli ve 7381 sayılı Kanununun 9 uncu maddesinin sekizinci fıkrası uyarınca 7381 sayılı Kanun kapsamı dıřında yrtlen bir faaliyet sonucunda radyoaktif kirliliđe maruz kalmıř alanların evresel iyileřtirmesine iliřkin iř ve iřlemler Bakanlık tarafından Kurum ile iř birliđi yapılarak yrtlr. Bu alanlarda ortaya ıkan radyoaktif atıkların ynetimi Trkiye Enerji, Nkleer Maden Arařtırma Kurumu (TENMAK) tarafından yapılır.



Bu Proje, Avrupa Birliđi ve Türkiye Cumhuriyeti tarafından finanse edilmektedir.

Toprađın korunmasına iliřkin esaslar

Genel esaslar

MADDE 5 (1) ...

(2) Toprađın korunmasına iliřkin esaslar kapsamında,

- TSE hizmet yeterlilik belgesi bulunmayan yeraltı tankları için TSE hizmet yeterlilik belgesi alınması veya periyodik olarak 1 yıllık periyotlarda toprak gazında TVOC ölçümlerinin bakanlıkça yetkilendirilmiş olan firmalar tarafından yapılarak kirlenmenin olmadığı gösterilmesi zorunludur.
- Tehlikeli kimyasal depolanan yüzey tanklarının sızıntı kontrolü ve zemin izolasyonunun yapılması zorunludur.
- Tehlikeli kimyasal depolanan (tank harici) alanlar kapalı, zemin izolasyonu sağlanmış ve drenaj sisteminin olması zorunludur. Drenaj sistemi bir toplama havuzu ile sonlandırılması zorunludur.
- Yeni faaliyete başlayacak tesisler ile mevcut tesislerin devri öncesinde toprak kirliliđi mevcut durum analizi gerçekleştirilmelidir.
- Faaliyet sahibi toprak kirliliđi ile ilgili EK-3'te verilen formatta acil müdahale planı hazırlamakla yükümlüdür.
- Faaliyet sahasında oluşan tehlikeli atıkların geçici olarak depolanmasında Atık Yönetimi Mevzuatında yer alan hükümlere uyulması zorunludur.

SÜREÇ

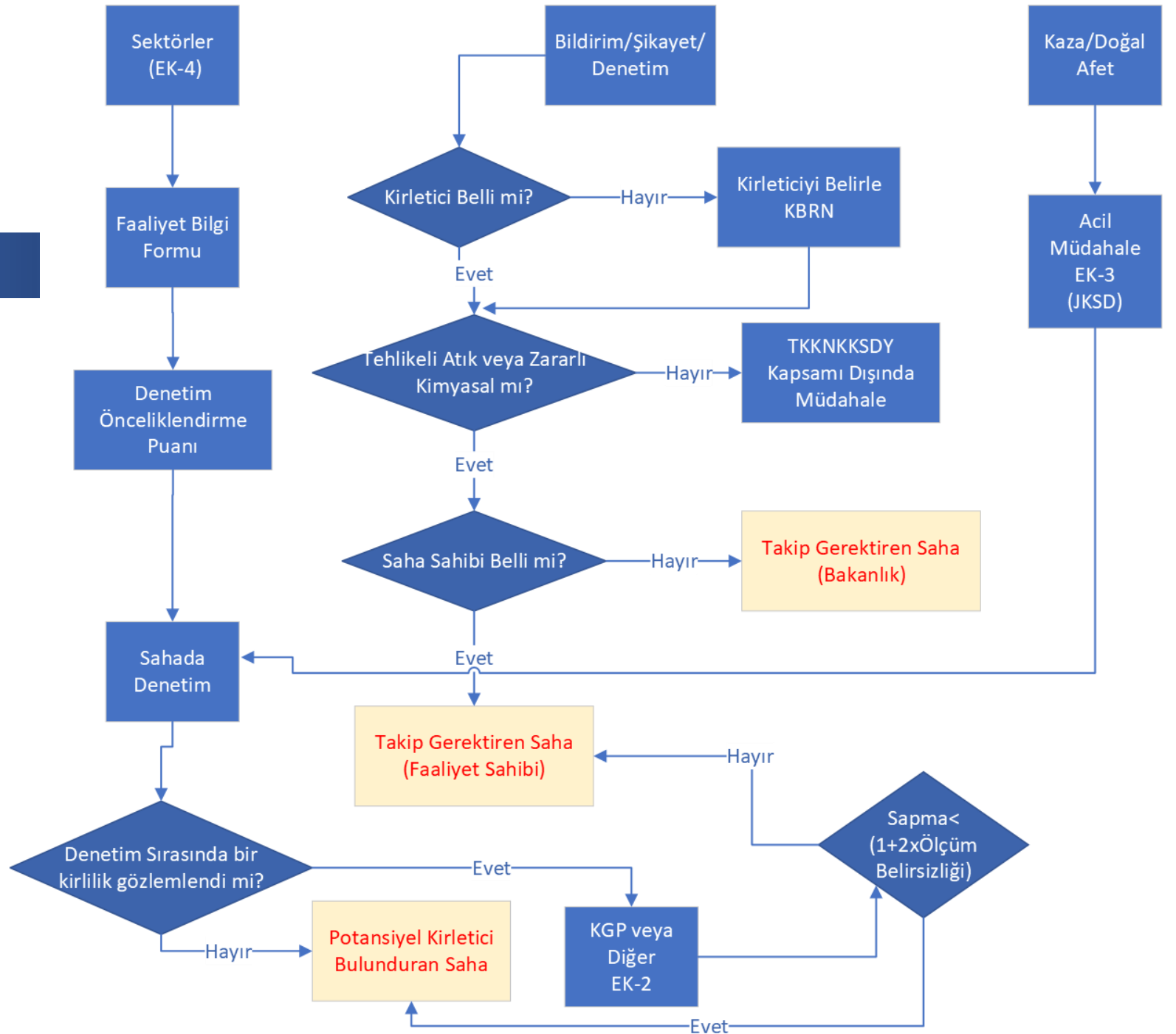



Bu Proje, Avrupa Birliđi ve Trkiye Cumhuriyeti tarafından finanse edilmektedir.

TEHLİKELİ ATIK VE ZARARLI KİMYASAL

Tehlikeli Atık: Atık Ynetimi Ynetmeliđi Ek-3/A'da yer alan tehlikeli zelliklerden birini ya da birden fazlasını taşıyan, Ek-4'te altı haneli atık kodunun yanında yıldız (*) iřareti bulunan atıkları

Zararlı Kimyasal: Maddelerin ve Karışımların Sınıflandırılması, Etiketlenmesi ve Ambalajlanması Hakkında Ynetmelik nc Blm **Tablo 3:** Zararlı Maddelerin Uyumlaştırılmış Sınıflandırma ve Etiketlenmesi Listesindeki Kimyasallar ve **bunların sudaki iyonik formlarını**



Bu Proje, Avrupa Birliđi ve Trkiye Cumhuriyeti tarafından finanse edilmektedir.

FAALİYET BİLGİ FORMU



T.C. Çevre, Şehircilik ve İklim Deđişikliği Bakanlığı Faaliyet Ön Bilgi Formu

Kod No: Tarih:...../...../.....

Bu form, toprak kirliliđi potansiyeli bulunan endstriyel faaliyetler ile ilgili genel bilgilerin toplanması amacıyla hazırlanmıştır. Form, ilgili endstriyel faaliyet görevlileri tarafından doldurulur. Formu doldurmadan önce ltfen formun sonundaki açıklamaları okuyunuz. Form alanlarını açıklamalarda anlatıldıđı şekilde ve mmkn olduđunca eksiksiz olarak doldurunuz.

FAALİYET ÖN BİLGİ FORMU	<input type="checkbox"/> İlk Dzenleme	<input type="checkbox"/> Yenileme
--------------------------------	--	-----------------------------------

1. GREVLİ KİŞİ İLE İLGİLİ BİLGİLER			
Ad-soyad:			
nvan:			
Telefon:	()	Faks:	()
E-posta:			

2. FAALİYET İLE İLGİLİ BİLGİLER			
Tesis adı:			
İl:		İlçe:	



Bu Proje, Avrupa Birliği ve Türkiye Cumhuriyeti tarafından finanse edilmektedir.

FAALİYET BİLGİ FORMU

5. DEPOLANAN TEHLİKELİ KİMYASALLAR İLE İLGİLİ BİLGİLER*			
Kimyasal adı:			
CAS No:		Bileşim (%):	
Fiziksel hal:	<input type="checkbox"/> Katı	<input type="checkbox"/> Sıvı	<input type="checkbox"/> Gaz <input type="checkbox"/> Sıvılaştırılmış gaz
Yıllık depolanan kimyasal miktarı	<input type="checkbox"/> ≤ 100 m ³	<input type="checkbox"/> 100-1000 m ³	<input type="checkbox"/> > 1000 m ³
Depolama şekli:	<input type="checkbox"/> Tank harici	<input type="checkbox"/> Yerüstü tankı	<input type="checkbox"/> Yeraltı tankı
Tank Harici Depolama			
Ambalaj şekli:	<input type="checkbox"/> Çuval	<input type="checkbox"/> Varil	<input type="checkbox"/> Diğer:
<input type="checkbox"/> Kapalı alan:	<input type="checkbox"/> Koruma örtüsü	<input type="checkbox"/> Zemin izolasyonu	<input type="checkbox"/> Drenaj sistemi
Tankta Depolama			
Tank Malzemesi:	<input type="checkbox"/> Çelik	<input type="checkbox"/> Galvanizli metal	<input type="checkbox"/> Kompozit <input type="checkbox"/> Cam elyafı takviyeli plastik
	<input type="checkbox"/> Diğer:		
<input type="checkbox"/> Korozyon koruması	<input type="checkbox"/> Sızıntı kontrolü	<input type="checkbox"/> Esnek borulama	<input type="checkbox"/> Borularda sızıntı kontrolü
Tank kapasitesi	<input type="checkbox"/> ≤ 10 m ³	<input type="checkbox"/> 10-50 m ³	<input type="checkbox"/> > 50 m ³
Tank montaj tarihi/...../.....		
Yerüstü Tankı			
Zemin türü:	<input type="checkbox"/> Beton	<input type="checkbox"/> Asfalt	<input type="checkbox"/> Toprak <input type="checkbox"/> Diğer:
<input type="checkbox"/> Zemin izolasyonu	<input type="checkbox"/> Taşkın havuzu		
Yeraltı Tankı			
Tank tipi:	<input type="checkbox"/> Tek cidarlı	<input type="checkbox"/> Çift cidarlı	
<input type="checkbox"/> Katodik koruma	<input type="checkbox"/> Taşma kontrolü		

* Bu sayfayı depolanan tehlikeli kimyasal sayısına göre çoğaltarak kullanınız. Her depo alanı ve tank için ayrı ayrı doldurunuz.

8. FAALİYET SAHASI İLE İLGİLİ BİLGİLER	
Faaliyet sahasının kullanım şekli	<input type="checkbox"/> Sanayi alanı <input type="checkbox"/> Yerleşim alanı <input type="checkbox"/> Tarım arazisi <input type="checkbox"/> Vasıfsız arazi
Faaliyet sahasının 2 km yakınında yerleşim alanı mevcut mu?	<input type="checkbox"/> Evet <input type="checkbox"/> Hayır
Toprak bünyesi	<input type="checkbox"/> Kaba bünyeli (kumlu, çakıllı) <input type="checkbox"/> Orta bünyeli (siltli, tınlı) <input type="checkbox"/> Ağır bünyeli (killi)

9. YERALTI SUYU İLE İLGİLİ BİLGİLER	
Akifer yapısı:	<input type="checkbox"/> Belirsiz <input type="checkbox"/> Karstik <input type="checkbox"/> Çatlaklı <input type="checkbox"/> Alüvyal
Akifere olan mesafe:	<input type="checkbox"/> Belirsiz <input type="checkbox"/> > 10 m <input type="checkbox"/> 5-10 m <input type="checkbox"/> ≤ 5 m
Faaliyet sahası içerisinde su kuyusu bulunuyor mu?	<input type="checkbox"/> Evet <input type="checkbox"/> Hayır (Bölüm 10'a geçiniz.)
Su kuyusunun kullanım amacı:	<input type="checkbox"/> İçme <input type="checkbox"/> Sulama <input type="checkbox"/> Proses <input type="checkbox"/> Diğer <input type="checkbox"/> Kullanım dışı

10. YÜZEY SU KAYNAKLARI İLE İLGİLİ BİLGİLER									
Faaliyet sahası çevresinde yer alan yüzey suları, sahaya olan mesafeleri ve kullanım amaçları:	Türü	Sahaya olan mesafe			Kullanım amacı				
		> 5 km	5-0,3 km	$\leq 0,3$ km	İçme	Sulama	Proses	Diğer	Kullanım dışı
	Akarsu / Kanal	<input type="checkbox"/>	<input type="checkbox"/>	<input type="checkbox"/>	<input type="checkbox"/>	<input type="checkbox"/>	<input type="checkbox"/>	<input type="checkbox"/>	<input type="checkbox"/>
	Göl / Baraj	<input type="checkbox"/>	<input type="checkbox"/>	<input type="checkbox"/>	<input type="checkbox"/>	<input type="checkbox"/>	<input type="checkbox"/>	<input type="checkbox"/>	<input type="checkbox"/>
Deniz	<input type="checkbox"/>	<input type="checkbox"/>	<input type="checkbox"/>	<input type="checkbox"/>	<input type="checkbox"/>	<input type="checkbox"/>	<input type="checkbox"/>	<input type="checkbox"/>	

11. EKLER	
<input type="checkbox"/>	Faaliyet sahası vaziyet planı
<input type="checkbox"/>	Faaliyet sahasının çevresini gösterir harita
<input type="checkbox"/>	Acil Durum Planı
<input type="checkbox"/>	Kapasite Raporu
<input type="checkbox"/>	Onaylı Endüstriyel Atık Yönetim Planı
<input type="checkbox"/>	Geçici Atık Depolama İzin Belgesi (>1000 ton üstü atık depolanması durumunda)
<input type="checkbox"/>	Kaza Raporu (Varsa)
<input type="checkbox"/>	Mevcut Durum Analizi

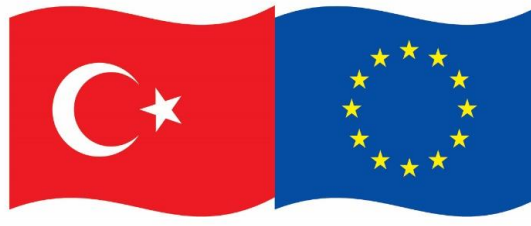

Bu Proje, Avrupa Birliđi ve Trkiye Cumhuriyeti tarafından finanse edilmektedir.

Denetim nceliđinin Belirlenmesi

- MADDE 9** - (1) Faaliyet Bilgi Formlarından alınan veriler kullanılarak kirlenmiř sahalarda bilgi sisteminde Denetim nceliklendirme Puanı belirlenir.
- (2) Denetim nceliklendirme Puanı Bakanlıkça belirlenen sınır deđerinin zerinde olan sahalarda “**Denetimde ncelikli Saha**” olarak adlandırılır.
- (3) “Denetimde ncelikli Saha” İl Mdrlkleri tarafından denetlenir.



Bu Proje, Avrupa Birliđi ve Trkiye Cumhuriyeti tarafından finanse edilmektedir.

Puanlandırılmalđ Deđerlendirme

Toprakla dođrudan temastan kaynaklanan denetim ncelik puanı= [(DK × DŞ × (3-ÇÖ)) + KB + TAB] × TSÇ × 100/MAX(P)

Yeraltı suyu kullanımından kaynaklanan denetim ncelik puanı=[(DK × DŞ × ÇÖ) + KB + TAB] × YASSÇ/2 × 100/MAX(P)

Yzey suyu kullanımından kaynaklanan denetim ncelik puanı =[(DK × DŞ × ÇÖ) + KB + TAB] × YTSÇ/2 × 100/MAX(P)

DK: Depolanan Kimyasal

DŞ: Depolama Şekli

ÇÖ: Kimyasalın Sudaki Çznrlđ

KB: Kaza Bilgisi

TAB: Tehlikeli Atık Bilgisi

SÇ: Saha Çevresi

YAS: Yeraltı Suyu

YT: Yzey Suyu



Bu Proje, Avrupa Birliđi ve Türkiye Cumhuriyeti tarafından finanse edilmektedir.

Puanlandırılmalı Deđerlendirme

Toprakla doğrudan temastan kaynaklanan denetim öncelik puanı= [(DK × DŞ × (3-ÇÖ)) + KB + TAB] × TSÇ × 100/MAX(P)

DK-DEPOLANAN KİMYASAL

Fiziksel Hal × Yıllık Depolanan Miktar × Toksikite
(Gaz, Katı, Çamur, Sıvı) × (>1000, 100-1000, <100) × (Az, Orta, Çok)
(0,1,2,3) × (5,3,1) × (1,2,3)
Min=0; Max=45

Maddelerin ve Karışımların Sınıflandırılması, Etiketlenmesi ve Ambalajlanması Hakkında Yönetmelik, Tablo 3'te yer alan H kodlarına göre hazırlanan puanlama tablosu

> 1000 mg/L	1 -1000 mg/L	< 1 mg/L	Belirsiz
2	1.5	1	2

Toprakla doğrudan temastan kaynaklanan denetim öncelik puanı= $[(DK \times DŞ \times (3-ÇÖ)) + KB + TAB] \times TŞÇ \times 100/MAX(P)$

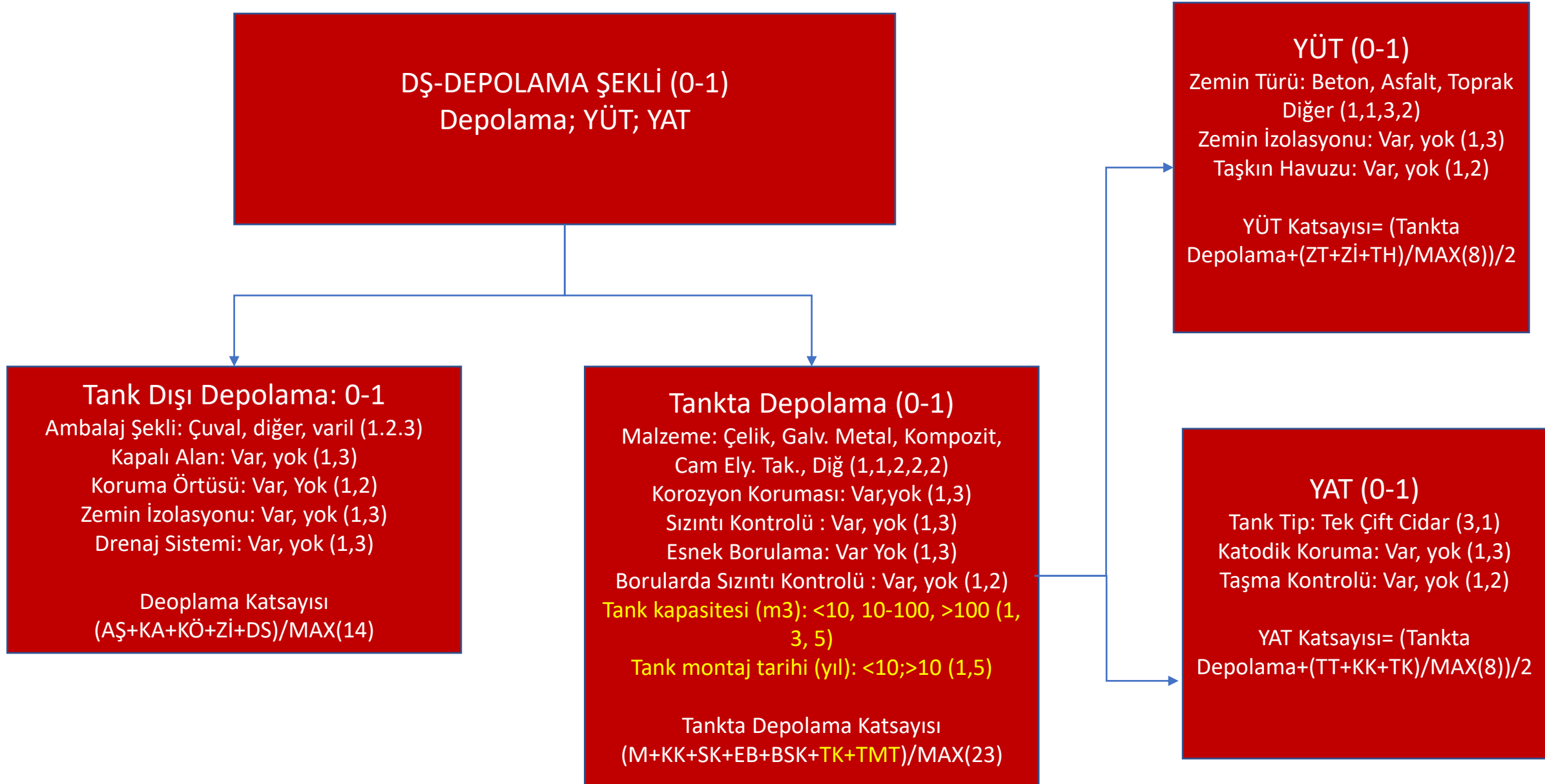



Bu Proje, Avrupa Birliđi ve Türkiye Cumhuriyeti tarafından finanse edilmektedir.

Puanlandırılmalı Deđerlendirme

Toprakla dođrudan temastan kaynaklanan denetim öncelik puanı = [(DK × DŞ × ÇÖ) + KB + TAB] × YASSÇ/2 × 100/MAX(P)

KB-KAZA BİLGİSİ

Kaza Meydana Geldimi: Evet,
Hayır (10,0)
Min=0; Max=10

TAB-TEHLİKELİ ATIK BİLGİSİ

T. Atık Oluşuyor mu? Evet, Hayır (1,0)
T. Atık Depolanıyor mu? Evet, Hayır (1,0)

Tehlike Atık Kodu: A, M(1,2)
T.Atık Miktarı: >100;10-100;<10 (3,2,1)
Geçirimsiz Tabaka? Evet, Hayır (1,2)
Drenaj Sistemi? Evet, Hayır (1,2)
TAB Puanı=TAO*TAD*(TAK+TAM+GT+DS)
Min=0, Max=9

En yüksek atık girdisi için hesaplanan puan kullanılıyor

SÇ-SAHA ÇEVRESİNDEN (0-1)

Faaliyet sahasının kullanım şekli: Yerleşim,
Tarım, Sanayi, Vasıfsız, (3, 2, 1, 0,5)

Faaliyet sahasının 2 km yakınında yerleşim
alanı mevcut mu?: Evet, Hayır (1,0)

Toprak Bünyesi: Belirsiz, Kaba, Orta, Ağır
(2,3,2,1)

$$SÇP = (FSKŞ + FS2YYAM + (4 - TB)) / MAX(8)$$

Puanlandırılmalı Değerlendirme

**Toprakla doğrudan temastan kaynaklanan denetim öncelik
puanı = $[(DK \times DŞ \times (3 - ÇÖ)) + KB + TAB] \times TSC \times 100 / MAX(P)$**

YAS-YERALTI SUYUNDAN (0-1)

Akifer Yapısı: Belirsiz, Karstik, Çatlaklı, Alüvyal (2,3,2,1)

Akifere Olan Mesafe: Belirsiz, >10, 5-10, <5 (2,1,2,3)

Su Kuyusu Var mı? Evet, Hayır (1,0)

Kullanım Amacı: İçme, sulama, proses, diğer, kullanım dışı
(3,2,5,2,2,1)

$$SÇP = ((AY * AOM) + (SKV * KA)) / MAX(12)$$

YÜS-YERÜSTÜ SUYUNDAN (0-1)

Yüzey Suyu: Akarsu/Kanal, Göl/Baraj,Deniz (2,3,1)

YS Olan Mesafe: >5km, 0.3-5, <0.3, <0.3 (1, 1,5, 3)

Su Kullanım Amacı? İçme, sulama, proses, diğer ,kullanım
dışı (3,1,5,1,1,1)

$$SÇP = (YS * YSOM * SKA) / MAX(27)$$

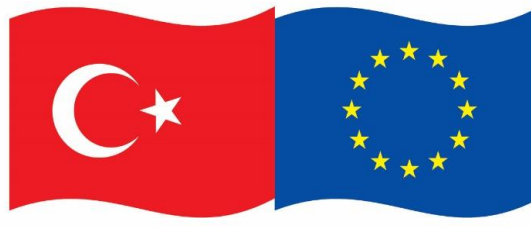

Bu Proje, Avrupa Birliđi ve Trkiye Cumhuriyeti tarafından finanse edilmektedir.

Puanlama

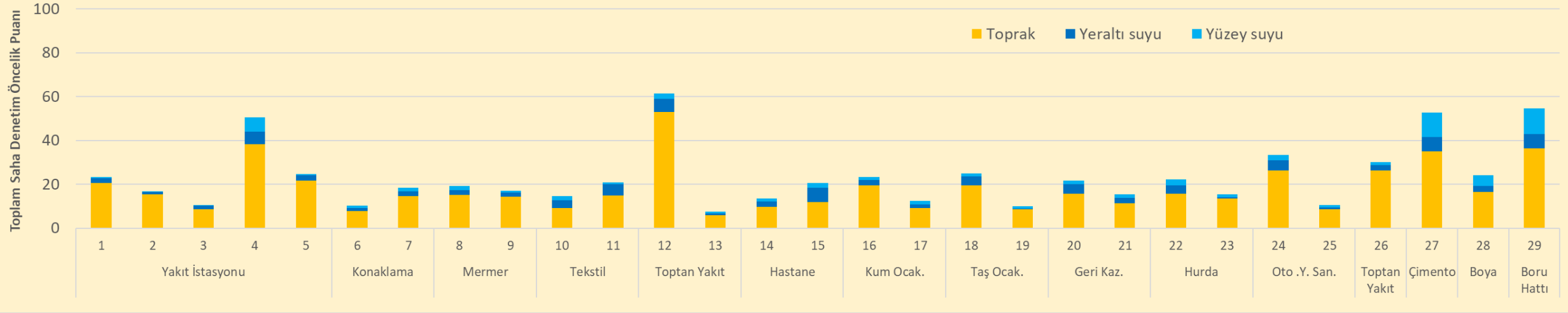



Bu Proje, Avrupa Birliđi ve Türkiye Cumhuriyeti tarafından finanse edilmektedir.

DENETLEME SÜREÇLERİ

MADDE 10 – (1) Denetimde Öncelikli Sahada İl Müdürlüğü tarafından yerinde denetim yapılır ve denetim sırasında Ek-6'da verilen Denetim Formu doldurulur, doldurulan denetim formları kirlenmiş sahalara bilgi sistemine girilir.

- .
- .
- (4) **Kirletici madde ve/veya Kirlilik Kaynağı belirsiz sahalarda** süreç Madde 12'de belirtildiği şekilde gerçekleşir.
- (5) **Denetim sırasında sahada herhangi bir kirlilik gözlenmez ise Potansiyel Kirletici Bulunduran Sahalar listesine alınır.**
- (6) Denetim sırasında bir kirlilik gözlenmesi durumunda, kirliliğin gözleendiği nokta veya noktalarda (toprak ve/veya yeraltı suyu) Bakanlık veya İl Müdürlükleri tarafından, numune alma ve analizleme yetkinliği olan laboratuvarlara numune aldırılarak Ek-2 de belirtilen Kirlilik gösterge parametrelerini ve ihtiyaç duyulabilecek diğer parametrelerin analizlerini ister. **Parametrelerin ölçüm değerlerinin referans değerlerle karşılaştırılması Ek 7'de belirtildiği şekilde gerçekleştirilir.**
- (7) Analiz sonuçlarının Ek-7 kapsamında değerlendirilmesi neticesinde saha Takip Gerektiren Saha veya Potansiyel Kirletici Bulunduran Sahalar listesine alınır.

Ek-6: Denetim Formu**T.C. Çevre Şehircilik ve İklim Değişikliği Bakanlığı**
Saha Denetim Formu

Kod No: Tarih:/...../.....

Bu form, Potansiyel Kirlenici Bulunduran sahalarda toprak kirliliği denetimi amacı ile hazırlanmıştır. Form, sahanın bulunduğu ilin Çevre Şehircilik ve İklim Değişikliği İl Müdürlüğü görevlileri tarafından doldurulur. Formu doldurmadan önce lütfen formun sonundaki açıklamaları okuyunuz. Form alanlarını açıklamalarda anlatıldığı şekilde ve mümkün olduğunca eksiksiz olarak doldurunuz.

1. GÖREVLİ KİŞİ İLE İLGİLİ BİLGİLER

Ad-soyad:			
Ünvan:			
Telefon:	()	Faks:	()
E-posta:			

2. DENETİM İLE İLGİLİ GENEL BİLGİLER

Denetim nedeni:	<input type="checkbox"/> Öncelikli Saha Denetimi	<input type="checkbox"/> Kaza	<input type="checkbox"/> Bildirim
	<input type="checkbox"/> Rutin denetim	<input type="checkbox"/> Doğal afet	<input type="checkbox"/> Diğer
Denetim nedeni ile ilgili açıklama:			
Saha türü:	<input type="checkbox"/> Potansiyel Kirlenici Bulunduran Saha	<input type="checkbox"/> Diğer	
Saha adı:			
İl:		İlçe:	

3. GENEL HUSUSLAR

Yeraltı Depolama Tankı Varsa		
TSE Hizmet Yeterlilik Belgesi veya Yıllık TVOC Ölçümleri	<input type="checkbox"/> Yok	<input type="checkbox"/> Var
Yüzeüstü Depolama Tankı Varsa		
Sızıntı Kontrolü ve Zemin İzolasyonu	<input type="checkbox"/> Yok	<input type="checkbox"/> Var
Tank Dışı Depolama Varsa		
Kapalı Depolama alanı, zemin izolasyonu, drenaj sistemi ve drenajın bağlandığı atık havuzu	<input type="checkbox"/> Yok	<input type="checkbox"/> Var
Acil Müdahale Planı		
Acil Müdahale Planı Kapsamında belirtilen tedbirler (senaryolar, döküntü kitleri vs)	<input type="checkbox"/> Yok	<input type="checkbox"/> Var
<i>Bu sorulardan herhangi birisine Yok işaretlenmesi durumunda saha Takip Gerektiren Saha Listesine alınır.</i>		

3. KİRLİLİK DURUMU İLE İLGİLİ BİLGİLER

Saha içi	Saha dışı
----------	-----------

Toprak Kirliliği:	<input type="checkbox"/> Yok	<input type="checkbox"/> Var	<input type="checkbox"/> Yok	<input type="checkbox"/> Var
Yeraltı Suyu Kirliliği:	<input type="checkbox"/> Yok	<input type="checkbox"/> Var	<input type="checkbox"/> Yok	<input type="checkbox"/> Var
Saha içi ve saha dışı, toprak ve yeraltı suyu kirliliği yoksa, Bölüm 7'ye geçiniz.				

4. KİRLİLİK İLE İLGİLİ BİLGİLER

Kirlenmenin oluş tarihi:						
Kirlenmenin nedeni:	<input type="checkbox"/> Kaza	<input type="checkbox"/> Doğal afet	<input type="checkbox"/> Depolama			
	<input type="checkbox"/> Mevzuata aykırı şekilde atık bertarafı	<input type="checkbox"/> İşletme kaynaklı kirlilik				
	<input type="checkbox"/> Diğer:					
Kirlenmenin oluş şekli:	<input type="checkbox"/> Belirsiz	<input type="checkbox"/> Döküntü	<input type="checkbox"/> Sızıntı	<input type="checkbox"/> Deşarj		
Kirlilik kaynağı:	<input type="checkbox"/> Birincil kaynak	<input type="checkbox"/> İkincil kaynak				
Kirlilik kaynağının konumu:	<input type="checkbox"/> Yüzeysel <input type="checkbox"/> Yeraltı					
Kirlilik kaynağının yeri:						
Kirlenici miktarı:	<input type="checkbox"/> Belirsiz	<input type="checkbox"/> <1	<input type="checkbox"/> 1-10	<input type="checkbox"/> 11-100	<input type="checkbox"/> >100	<input type="checkbox"/> m ³
Kirlenmiş alan büyüklüğü:	<input type="checkbox"/> Belirsiz	<input type="checkbox"/> <10m ²	<input type="checkbox"/> 10-100m ²	<input type="checkbox"/> 101-1000m ²	<input type="checkbox"/> > 1000m ²	
Kirleticinin muhafaza durumu:	<input type="checkbox"/> Belirsiz					
	<input type="checkbox"/> Kirlenmiş toprak, ambalajsız mamuller veya kötü durumdaki konteyner					
	<input type="checkbox"/> Paslanmış, hasar görmüş konteyner					
	<input type="checkbox"/> Darbelere karşı dayanıksız ancak iyi durumdaki konteyner					
	<input type="checkbox"/> Darbelere karşı dayanıklı ve iyi durumdaki konteyner					
Kirlilik kaynağının kontrolü:	<input type="checkbox"/> Kaynak kontrol altına alınmamış					
	<input type="checkbox"/> Kaynakta etki azaltıcı önlem alınmış					
	<input type="checkbox"/> Kaynak kontrol altına alınmış					
Acil müdahale yapılmış mı?	<input type="checkbox"/> Evet <input type="checkbox"/> Hayır (Bölüm 5'e geçiniz)					
Acil müdahale bilgileri:						

6. KİRLİLİK İLE İLGİLİ GÖRSEL BİLGİLER (VARSA)						
<input type="checkbox"/> Şüpheli kirliliğin yeri ve yayılımını gösteren saha krokisi						
<input type="checkbox"/> Fotoğraflar (..... adet)						

5. KİRLİLİĞE NEDEN OLAN MADDE İLE İLGİLİ BİLGİLER

Kirleticinin fiziksel hali:	<input type="checkbox"/> Belirsiz	<input type="checkbox"/> Katı	<input type="checkbox"/> Çamur	<input type="checkbox"/> Sıvı	
Kirlenici madde türü:	<input type="checkbox"/> Belirsiz	<input type="checkbox"/> Atık	<input type="checkbox"/> Kimyasal		
Kirlenici Maddenin ne olduğu biliniyor mu?	<input type="checkbox"/> Hayır (c)		<input type="checkbox"/> Evet (a veya b)		
a) Atık					
Atık adı:					Atık kodu:

--

a) Kimyasal

Kıyasal adı:			
		CAS No:	
Tür:	<input type="checkbox"/> Tehlikeli	<input type="checkbox"/> Tehlikesiz	
b) Faaliyete özel Kirlilik Gösterge Parametreleri			
Parametreler:			
Atık veya kimyasal Tehlikeli atık sınıfında yer alıyorsa veya KGP ile SAPMA değeri EK 7'de verilen değerin üzerindeyse saha "Takip Gerektiren Saha" listesine alınır.			

7. NOTLAR						

Bu form, toprak kirliliği potansiyeli olan sahalarda denetimi sırasında doldurulmuştur. Bilgi kaynaklarının doğru oranında ve bilgim dahilinde, en doğru bilgileri yansıttığını taahhüt ederim.

Ad-soyad: İmza:

Ad-soyad: İmza:



Bu Proje, Avrupa Birliđi ve Türkiye Cumhuriyeti tarafından finanse edilmektedir.

KİRLİLİK GÖSTERGE PARAMETRELERİ

TOPRAK	
Parametre	Sembol
Toplam Organik Halojen	TOX
Toplam Petrol Hidrokarbonları	TPH
Kadmiyum	Cd
Civa	Hg
Çinko	Zn
Bakır	Cu
Nikel	Ni
Krom	Cr
Kurşun	Pb
Selenyum	Se
Arsenik	As

YERALTI SUYU	
Parametre	Sembol
pH	pH
İletkenlik	İLT
Toplam Organik Halojen	AOX
Toplam Organik Karbon	TOK
Kadmiyum	Cd
Civa	Hg
Çinko	Zn
Bakır	Cu
Nikel	Ni
Krom	Cr
Kurşun	Pb
Selenyum	Se
Arsenik	As

TOPRAK GAZI	
Parametre	Sembol
Benzen, Toluen, Etilbenzen, Ksilen	BTEX
Toplam Uçucu Organik Bileşikler	TVOCs

* Gerekli görülmesi halinde diđer parametrelerin analizlenmesi de istenebilir.

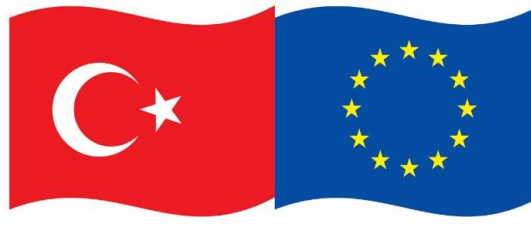

Bu Proje, Avrupa Birliđi ve Trkiye Cumhuriyeti tarafından finanse edilmektedir.

KİRLİLİK GÖSTERGE PARAMETRELERİ

Parametre Revizyonu (yapılacak)

$$SAPMA = \frac{\ddot{O}D}{RD}$$

Deđerlendirme SAPMA deđerine gre yapılır. Eđer her lm noktasında $SAPMA \leq 1 + 2 \times \ddot{O}B$



Bu Proje, Avrupa Birliđi ve Trkiye Cumhuriyeti tarafından finanse edilmektedir.

SAHALARIN TAKİP GEREKTİREN SAHA LİSTESİNE ALINMASI

MADDE 11 – (1) Potansiyel Kirleticiler Bulunduran Sahalar,

(a) Bakanlık veya il mdrlğnce yrrlkteki mevzuat kapsamında gerekleřtirilen denetimler sırasında uygunsuzlukların belirlenmesi veya **Madde 10 ve yedinci fıkrada** kirliliđin gereki olduđu tespit edildiđinde saha il mdrlğnce “Takip Gerektiren Saha” listesine dahil edilir.

(b) **Madde 5 ikinci fıkrada** Toprak Koruma hkmlerinden herhangi birinin ihlal edilmesi durumunda saha Bakanlık veya il mdrlğnce “Takip Gerektiren Saha” listesine dahil edilir.

(c)-Bildirim ve Őikayet olması durumunda, saha Bakanlık veya il mdrlğnce Madde 10 ve/veya Madde 12 erevesinde denetlenir. Kirliliđin gereki olduđu tespit edildiđinde saha il mdrlğnce “Takip Gerektiren Saha” listesine dahil edilir.



Bu Proje, Avrupa Birliđi ve Trkiye Cumhuriyeti tarafından finanse edilmektedir.

Kirletici Madde ve/veya Kirlilik Kaynađının Belirsiz Olduđu Sahalar

MADDE 12- (1) Kirletici madde ve/veya kirlilik kaynađının belirsiz olduđu sahalarda, denetleme sreci Bakanlık veya il Mdrlkleri tarafından Ek-6 Denetim formu dzenlenir.

(2) Kirletici maddenin bilinmediđi sahalarda sreç, 01.10.2020 tarihli ve 31261 sayılı Resm Gazete'de yayımlanan Kimyasal, Biyolojik, Radyolojik, Nkleer Tehdit ve Tehlikelere Dair Grev Ynetmeliđi kapsamında yrtlr .

(3) Kirletici maddenin bilinmediđi sahalarda Kirliliđin bu ynetmelik kapsamında yer alan kirleticilerden birisinden kaynaklandığıнын tespiti durumunda, il mdrlđ tarafından kaynak belirleme çalıřmaları yaptırılarak saha Takip Gerektiren Saha listesine alınır.

(4) Kaynak belirleme çalıřmaları sonucu kirliliđe sebep olan tesis Ek-4'te yer alan faaliyetlerin gerçekteřtiđi sahalardan haricinde ise tesis İl Mdrlđ tarafından KSBS'ye dahil edilir.

(5) Bu sahalarda sreç Madde 14 kapsamında yrtlr.



Bu Proje, Avrupa Birliđi ve Trkiye Cumhuriyeti tarafından finanse edilmektedir.

KAZA VE DOĐAL AFET

MADDE 13-(1) Endstriyel kazalar veya dođal afet nedeni ile kazaların gerekleřmesi durumunda faaliyet sahibi tarafından 24 saat ierisinde Ek-8’de verilen Bildirim Formuna gre il mdrlđne bilgi verilir . il mdrlđ bilgilenirilir.

(2) Kaza sonucu toprak kirliliđi gerekleřirse, ynetmelik kapsamında hazırlanan **acil mdahale planı** dođrultusunda mdahale edilir.

(3) Acil mdahale planı kapsamında alınan nlemler, kaza tarihi, kaza yeri, atıđın/zararlı maddenin tr ve miktarı, kaza sebebi vb. bilgiler en ge 3 gn iinde il mdrlđne raporlanır.

(4) İl Mdrlkleri tarafından kaza gerekleřen sahada yapılacak denetleme sonucu saha “**Takip Gerektiren Saha**” veya “**Potansiyel Kirletici Bulunduran Saha**” listesine dahil edilir.

(5) Bu sahalarda temizleme EK-1 de yer alan Jenerik Kirletici Sınır deđerlerine veya referans deđere kadar gerekleřtirilir. Referans deđer karřılařtırmaları EK-1’de yer almayan kirleticiler iin gerekleřtirilir. Parametrelerin lm deđerlerinin referans deđerlerle karřılařtırılması Ek 7’de belirtildiđi Őekilde gerekleřtirilir



Bu Proje, Avrupa Birliđi ve Trkiye Cumhuriyeti tarafından finanse edilmektedir.

ACIL MDAHLE PLANI

1. Giriş

1.1. Kuruluş ve faaliyetlerini ieren zet bilgi

2.1. Personel Bilgileri

2. Acil Durum Risk Deęerlendirmesi

2.1. Sahada Bulunan Tehlikeli Maddelerin zellikleri

2.2. Olası Acil Durumların Belirlenmesi

3. Acil Mdahale Planı

3.1. nleme

3.2. Hazırlık

3.3. Mdahale

3.4. İyileştirme

SÜREÇ II

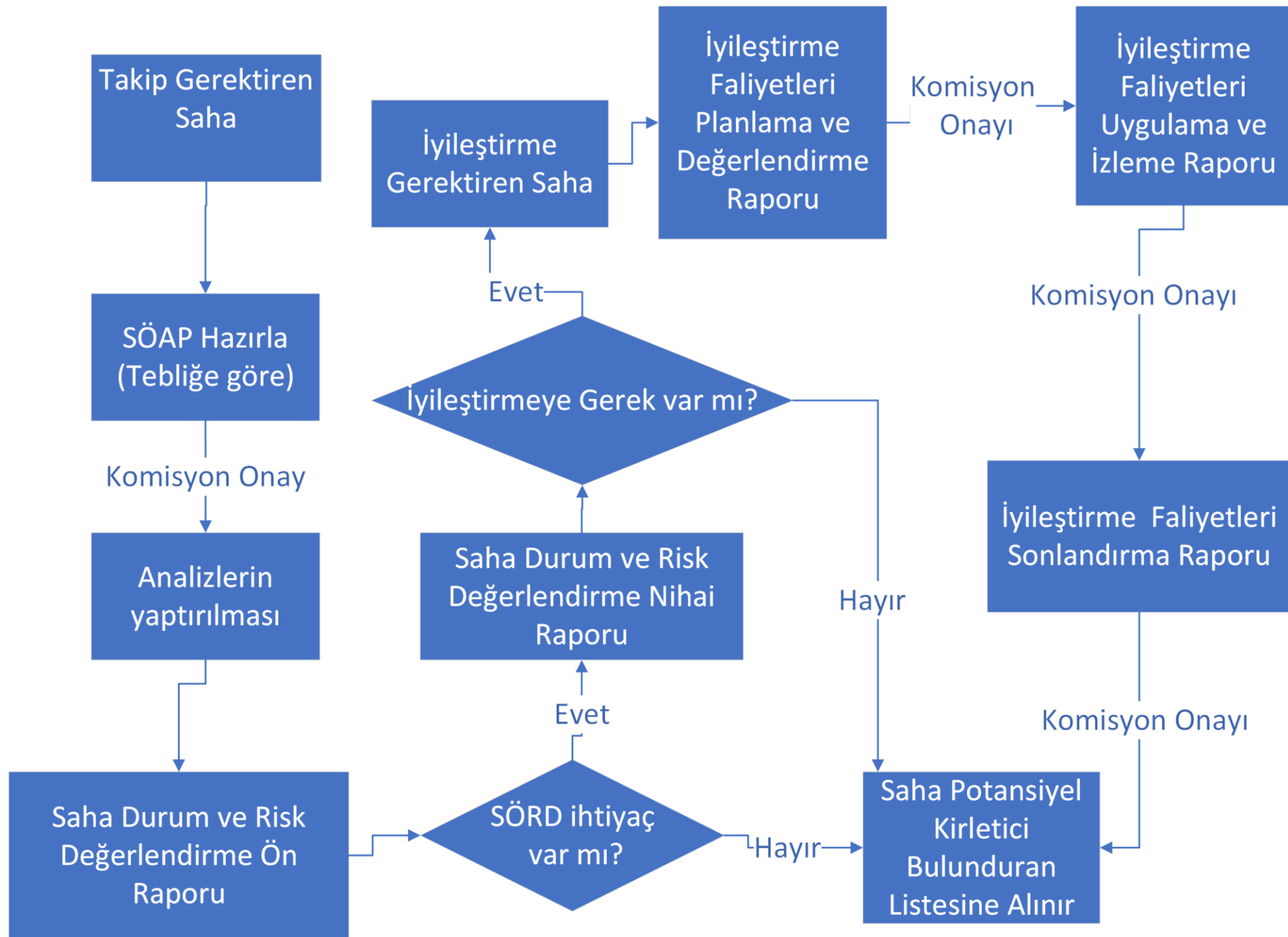

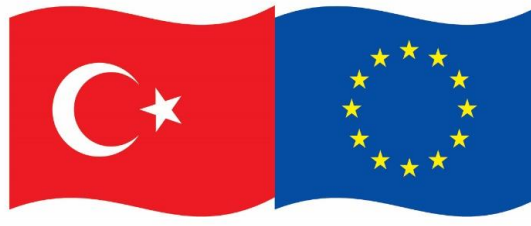

Bu Proje, Avrupa Birliđi ve Trkiye Cumhuriyeti tarafından finanse edilmektedir.

İYİLEŐTİRME VE TEMİZLEME

İyileŐtirme: toprak ve/veya yeraltı suyunda bulunan kirleticilerin temizlenmesi (arıtılması, ortadan kaldırılması, tahrip edilmesi, daha az zararlı hale dnŐtrlmesi) veya zarara sebep olacađı alıcıya ulaŐmasının nlenmesini sađlamak amacıyla geliŐtirilen ve uygulanan planlanmıŐ bir faaliyeti

Temizleme: toprak ve/veya yeraltı suyunda bulunan kirleticilerin ortadan kaldırılması, tahrip edilmesi, daha az zararlı hale getirilmesi veya uzaklaŐtırma yntemini



Bu Proje, Avrupa Birliđi ve Trkiye Cumhuriyeti tarafından finanse edilmektedir.

İyileřtirme faaliyetinin uygulanması ve izlenmesi (MADDE 22)

(2) Sahada yapılan alıřmalar (ölm sonuları, kurumsal nlemler ve/veya diđer alıřmalar) bir rapor halinde Komisyon incelemesine sunulur.

(2) Komisyon sahada temizleme yapılması durumunda lm sonularını, mevcut kirliliđin nceden belirlenen saha temizleme hedefine dođru azalma gsterip gstermediđi, kirlilik azalma hızının beklenen dzeyde olup olmadıđı hususları bakımından deđerlendirir.

(3) Komisyon sahada temizlik dıřında iyileřtirme yapılması durumunda ise İyileřtirme Faaliyet Planlama ve Deđerlendirme Raporu'nda planlanan alıřmalar ve izleme faaliyetleri bakımından deđerlendirir.

(4) Sahada yapılan alıřmalar, İyileřtirme Faaliyet Planlama ve Deđerlendirme Raporu'nda planlanan srelerde Komisyona sunulur ve komisyon tarafından periyodik olarak deđerlendirilir.

(5) ...

(6) ...

(7) İzleme faaliyetleri sonucunda elde edilen tm bilgiler ve periyodik lm sonuları faaliyet sahibi tarafından deđerlendirilir; sahadaki kirletici konsantrasyonunun saha temizleme hedefine kadar dřrlp dřrlmediđi veya tařınım yollarının kapatılarak alıcıya ulařmasının engellenip engellenmediđi kontrol edilir; eđer saha iyileřtirme hedefine eriřilmiřse iyileřtirme iřlemini sonlandırmayı Komisyona teklif eder.



Bu Proje, Avrupa Birliđi ve Trkiye Cumhuriyeti tarafından finanse edilmektedir.

KOMİSYON

(2)Komisyon, İl Mdrlđ başkanlıđında İl Tarım ve Orman Mdrlđ, byk Őehirlerde bykŐehir belediye başkanlıđı, diđer illerde ise ilgili belediye başkanlıđı veya il zel idaresi, uygun grlecek kurum ve kuruluşların konu ile ilgili teknik temsilcileri ve gerekli grlmesi durumunda niversitelerin ilgili blmlerinin đretim yelerinden oluŐur.

(3) Komisyonun sekretarya hizmetleri il mdrlđ tarafından yrtlr.

(4) Komisyon ye sayısının salt çođunluđu ile toplanır ve **oy** **okluđu** ile karar alır.

(5) Komisyon gerekli grmesi halinde saha alıŐmalarının gerekleŐtirildiđi yerde inceleme yapar.

(6) Bakanlık, gerekli grmesi halinde komisyon alıŐmalarına katılım sađlar.

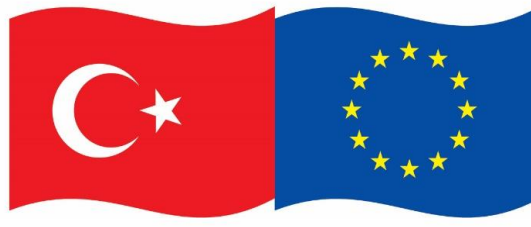

Bu Proje, Avrupa Birliđi ve Trkiye Cumhuriyeti tarafından finanse edilmektedir.

İyileřtirme Kararı Sonrası Alınması Gereken n Tedbirler

- I. Yzeyde bulunan kirletici kaynakların (varil, depo, uval vb) sahadan mevzuata uygun uzaklařtırılması
- II. Mevsimsel yađıřlarla kirleticilerin tařınımının engellenmesi iin, yzey rts, drenaj kanalı ve/veya bariyer yapılması
- III. Rzgarlarla toz/kirletici tařınımının engellenmesi
- IV. Canlıların sahaya giriřini engelleyecek it vb tedbirlerin alınması
- V. Sahanın kirlenmiř saha olduđunu belirten uyarıcı levhaların uygun yerlere yerleřtirilmesi
- VI. Gerekli grlmesi durumunda YAS kullanımının yasaklanması
- VII. İl mdrlđnce gerekli grlen diđer nlemlerin alınması

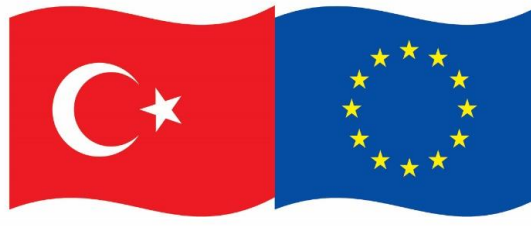

Bu Proje, Avrupa Birliđi ve Trkiye Cumhuriyeti tarafından finanse edilmektedir.

TEŐEKKRLER

Prof. Dr. Ahmet Karagndz

akaragunduz@gtu.edu.tr

